Пролетарии всех стран, соединяйтесь!
К борьбе за дело Ленина — Сталина будь готов!

Цена номера 3 коп.

Пионерская ПРАВДА

ОРГАН
ЦК и МК ВЛКСМ

22 октября 1939 г., воскресенье
№ 144 (2314)

ОТРЯД ГОТОВИТСЯ К ВЕЛИКОМУ ПРАЗДНИКУ

Ребята знали, что скоро совет отряда будет обсуждать план празднования XXII годовщины Октябрьской революции, и к этому обсуждению готовились все.

Вожаки звеньев записывали желания ребят, и это помогло совету отряда составить интересный план.

Прежде всего мы решили встретить праздник хорошими отметками. У Лены Перевертень и Васи Пятенко по большинству предметов «плохо», и из-за них мы всегда отстаем в соревновании. Мы пристыдили их на сборе совета и прикрепили к ним отличников Майю Романовскую и Олеся Маевского. Они с ними много занимаются, и теперь Вася по географии и русскому языку получил «хорошо». Те, у кого посредственные отметки, тоже соревнуются, чтобы к празднику исправить их.

К октябрьским дням мы обязались сдать нормы на четыре оборонных значка. Все пионеры уже получили значок «Готов к противовоздушной и химической обороне» 1-й ступени, а некоторые — и значок «Будь готов к труду и обороне».

С самого начала учебного года занимается у нас стрелковый кружок. Два раза в пятидневку стреляем в школьном тире. Пятнадцать ребят уже сдали нормы на значок «Юный ворошиловский стрелок», а Галя Даниленко — на ворошиловского стрелка. Остальные сдадут нормы к 1 ноября.

Мы побывали в филиале Музея Ленина и в Музее Революции и ознакомились там с биографиями Ленина и Сталина.

30 октября у нас будет сбор отряда. На сбор пригласим и родителей.

Отец Гали Даниленко — бывший партизан, член партии. Он расскажет нам, как партизаны в Сибири боролись за советскую власть. Отец Анатолия Лысенко — машинист на паровозе «Иосиф Сталин». Он расскажет о старом и новом транспорте.

В праздник зажжем пионерский костер. Этот костер посвящаем Западной Украине. Совет отряда уже пригласил на сбор командира, который принимал участие в освобождении наших братьев и сестер в Западной Украине от гнета польских панов. Оля Данилкина прочтет свое стихотворение «Братья по крови». Драмкружок готовит пьесу «Гость из Абиссинии». Потом выступят физкультурники с вольными упражнениями. Ребята у нас дружные, и праздник проведем хорошо.

Председатель совета отряда
ЛЮСЯ БЕЛОУС.

Киев,
49-я школа,
4-й класс «А».

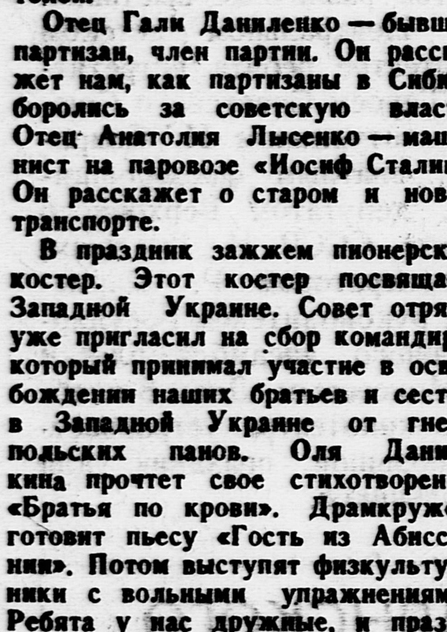

Пионеры Кушвинской средней школы № 1 (Свердловская область) АДА ПЕТРОВЫХ и МИША ДЕРЕВНИН пишут лозунги.

Фото Е. ВЕЛИКАНОВА

Будни одного класса

Из дневника классного организатора 7-го класса «Б» 197-й школы Москвы Саи Калих.

15 СЕНТЯБРЯ

Меня выбрали классным организатором. И страшно, — а вдруг не справлюсь! — и в то же время приятно, что ребята мне доверяют.

Хочется, чтобы переходящее красное знамя, которое сейчас в нашем классе, осталось до конца года.

В классе часто грязно, под партами — мусор, растоптанный мел. Я поручила Курзякову сделать надписи: «Бросай мусор в ящик», «Не сори в классе!»

Надо найти карту и повесить в классе. И портреты тоже.

16 СЕНТЯБРЯ

Вот тебе и на: Валя Овчинников получил «плохо» по зоологии! И тема нетрудная. Что же делать? Сказать ребятам, чтобы помогли? Ведь сам может выучить, он способный. Поговорю с ним. Условимся, к какому дню ему подготовиться. Зоология будет в первый день шестидневки.

Ляле Мясниковой поручила собрать деньги на билеты в театр. Пойдем смотреть «У лукоморья» и «Ломоносов».

Сегодня в школе была конференция. Молодцы наши ребята — все пришли в форме и без опозданий. На конференции похвалили наш класс за то, что помогаем библиотеке.

22 СЕНТЯБРЯ

Класс уже выглядит уютнее. Висят знамя, портреты, карта.

Выбрали новых вожатых звеньев. Теперь легче будет работать — они помогут.

23 СЕНТЯБРЯ

До сих пор не собраны еще обязательства. В классе плохая дисциплина, часто получаем плохие отметки. Надо обязательно к 25 сентября вывесить доску учета соревнования. В классе стало чище. За чистоту получили отличную отметку.

26 СЕНТЯБРЯ

Были в театре. Смотрели «Ломоносов». Всем очень понравилось. Будем и дальше коллективно ходить в театр.

27 СЕНТЯБРЯ

Дисциплина не улучшается. На уроке географии несколько человек вело себя плохо. Надо обратить внимание на это. Нужно посоветоваться с классным руководителем и председателем совета отряда Валей Орловой. Может, лучше поговорить на звеньях о нашей дисциплине?

Ребята начали исправлять плохие отметки без помощи отличников. Это хорошо.

Сережа Мазуров и Коля Силаев тоже молодцы. Каждый день пишут диктанты.

Первый пионерский сбор прошел замечательно. Самодеятельность всем очень понравилась. Пьеса «Катька» шла без «аварий». Особенно хорошо играли Люся Самохина и Байкова.

7 ОКТЯБРЯ

За контрольную по алгебре несколько ребят получило плохие отметки. Нужно попросить учителя провести дополнительные занятия.

С чистотой в классе опять стало хуже. После занятий остается много бумажек. Плохо, что я не стала делать отметки в тетради о чистоте.

Лебедева хорошо дежурила по классу. На большой перемене проветрила класс и убрала, вытерла чернильницы. Ее нужно поставить в пример всем ребятам.

11 ОКТЯБРЯ

Дисциплина хорошая. Вывесили результаты соревнования. На первом месте 3-е звено, а наше — на третьем! Стыдно!

14 ОКТЯБРЯ

Уже несколько дней, как нет плохих отметок. Вот замечательно!

Раньше мальчики отделялись от девочек, уходили со сборов. А сейчас мальчики просто преобразились. И в самодеятельности участвуют, и на сборах бывают. Все вместе повторяем уроки по истории и Конституции.

Звеньевые сборы нам хорошо помогли. Много там говорили о дисциплине.

Обязательства ребят переписала в отдельную тетрадь, а то как-то неудобно — все они на листочках.

17 ОКТЯБРЯ

Дела наши улучшаются. Посредственных отметок становится меньше, зато больше хороших и отличных.

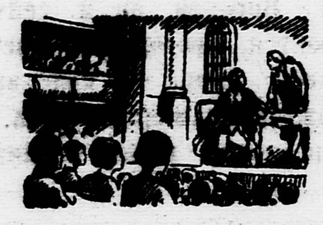

Коля Силаев в диктанте делает одну-две ошибки. Хорошо помог ему Мазуров. Интересно, как Коля напишет диктант 19 октября.

ПОДСКАЗОК НЕ БУДЕТ

Когда меня в этом году выбрали классным организатором, я решила, что прежде всего надо сделать так, чтобы в классе не было подсказок и чтобы отстающим ученикам по-настоящему помогали. К таким ученикам мы прикрепили отличников, и они занимались с ними до тех пор, пока отметки не будут исправлены. Так, нам удалось помочь Муре Френкель по зоологии, Володе Пучкову — по истории и другим ребятам.

Если, бывало, придешь в класс за 15—20 минут до начала урока, то можно было увидеть, как некоторые ребята сидят над учебником, быстро листают его, нервничают. Это те, кто не привык готовить уроки дома. Такие ученики обычно списывали у товарищей домашние задания.

Решила я собрать отдельно ребят, которые списывают, и тех, кто дает списывать. Когда они собрались, пришла классная руководительница Анна Георгиевна Шведова и рассказала, какой вред приносит списывание. На ребят это подействовало.

С тех пор мы завели такой порядок. Каждый день вожаки звеньев проверяют, кто из пионеров приготовил уроки. Уж теперь у отличника не спишешь!

Недавно к нам перевели ученика из параллельного класса. И в первый день он жаловался своим друзьям: «Плохой класс, списать не дают, никто не подсказывает». Ходил хмурый, недовольный.

На третий день он пришел в школу задолго до начала уроков. В классе уже кое-кто был. Подошел ко мне и говорит: «Расскажи, как решить задачу по физике, что-то не получается у меня». Постепенно он привык готовить уроки дома, а что непонятно — спрашивает. И теперь, когда приходит в свой прежний класс, то хвалит наших ребят.

Правда, подсказки у нас все еще есть. Особенно любят подсказывать Витя Макаркин и Алексеев.

Но думаю, что и от этой дурной привычки мы скоро отвыкнем.

Классный организатор
ЖЕНЯ ЧЕРНЯК.

Москва,
52-я школа, 7-й класс «В».

УКАЗ
ПРЕЗИДИУМА ВЕРХОВНОГО СОВЕТА РСФСР

О ДНЕ ВЫБОРОВ В КРАЕВЫЕ, ОБЛАСТНЫЕ, ОКРУЖНЫЕ, РАЙОННЫЕ, ГОРОДСКИЕ, СЕЛЬСКИЕ И ПОСЕЛКОВЫЕ СОВЕТЫ ДЕПУТАТОВ ТРУДЯЩИХСЯ РСФСР

1. Назначить выборы в краевые, областные, окружные, районные, городские, сельские и поселковые Советы депутатов трудящихся РСФСР на 24 декабря 1939 года.

2. Начало избирательной кампании по выборам в местные Советы депутатов трудящихся РСФСР об'явить с 24 октября 1939 года.

Председатель Президиума Верховного Совета РСФСР
А. БАДАЕВ.

Секретарь Президиума Верховного Совета РСФСР
Г. КОЗЛОВ.

Москва, 21 октября 1939 года.

ПРАЗДНИЧНЫЕ СПЕКТАКЛИ ТЕАТРА ЭСТРАДЫ ДЛЯ ДЕТЕЙ

Государственный театр эстрады при Центральном доме художественного воспитания детей готовит для ребят Москвы к октябрьским дням интересные постановки.

С 24 октября до 12 ноября театр даст в школах, клубах и дворцах культуры 50 концертов и спектаклей. Созданы две группы артистов, которые будут выступать одновременно.

На концертах будут и музыкальные, и цирковые номера, скетчи и водевили, художественное чтение, акробатические танцы. Театр покажет пьесу «Мы с приятелем» С. Михалкова и другие.

24 и 30 октября театр устраивает в клубе Московского университета большие детские утренники. Ребятам будет показана веселая пьеса Преображенского «Сказки Фомы и Еремы», написанная по мотивам русских народных сказок и песен. Поставил эту пьесу режиссер Ганшин, музыку написал к ней композитор Кочетов.

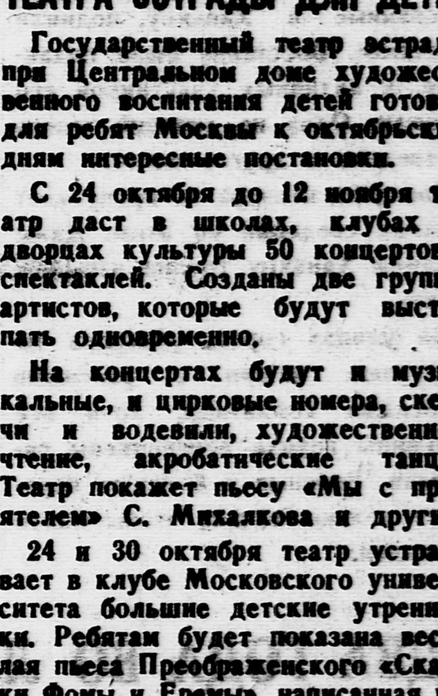

Юные баянисты ШУРА ГУЩИН и ВАСЯ БАДУЕВ готовятся к выступлениям в октябрьскую годовщину. Дом пионеров Метрострои.

Фото О. ВАСИНА

Семья лондонского безработного, выселенная из своего жилища за неплатеж квартирной платы.

(Фотоклише ТАСС)

МОРСКОЙ БОЙ У БЕРЕГОВ ДАНИИ

В Скагене (Дания) 19 октября в течение нескольких часов была слышна артиллерийская стрельба, начавшаяся после полудня. Стрельба снова была слышна от 5 до 6 часов вечера, а затем — от 7 до 7 часов 30 минут вечера.

Полагают, что это происходил морской бой в 3 или 4 милях от датских территориальных вод и что принимало в нем участие несколько крупных военных кораблей.

ВОССТАНИЕ ДВУХ ЯПОНСКИХ ДИВИЗИЙ В ХАНЬКОУ

Около двух месяцев назад две дивизии японских войск, расквартированные в Ханькоу, подняли восстание. Восстание было подавлено, а активных участников его казнили. Одна из дивизий теперь переведена в другое место.

Японская цензура не пропускает никаких сведений об этом. Даже в самом Ханькоу трудно что-либо узнать.

На улицах города никогда не встретишь машин с ранеными японскими солдатами, хотя все больницы города переполнены ранеными. Раненых и больных перевозят только ночью, чтобы никто не видел.

Ворота Арктики

Летом и осенью заполярный город Мурманск живет большой, напряженной жизнью. Обычно в конце июня к мурманским берегам из океана подходят косяки рыбы. И сотни рыболовных судов, катеров, траулеров и рыбачьих парусных лодок выходят в Баренцово море на лов сельди, трески, камбалы, морского окуня и т. д. Огромные пароходы-рефрижераторы, плавучие рыбные заводы, прямо в море принимают от рыбаков тысячи тонн свежей рыбы.

Ни на один час не затихает горячая работа в Мурманском торговом порту. У причалов всегда стоят десятки кораблей. Через Мурманский порт ежегодно проходят сотни тысяч тонн различных грузов: леса, угля, рыбы и т. д. Мурманск справедливо называют воротами Арктики. Здесь берет свое начало Великий Северный морской путь, по которому каждое лето корабли отправляются на Восток. Отсюда, из Мурманска, в плавание обычно выходят ледоколы, которые проводят суда сквозь льды.

В этом году партия и правительство поставили перед советскими полярниками боевую задачу — всем судам выйти в Арктику по строгому плану и следовать, соблюдая точный график. Для руководства всеми работами в Арктике в Мурманск приехал Герой Советского Союза товарищ Папанин. Люди работали на погрузке пароходов круглые сутки. В порту стояли пароходы «Узбекистан», «Сакко», «Казахстан», ледорез «Литке» и много других судов. Их нагружали различными товарами, необходимыми отважным советским зимовщикам. У главного причала стоял флагманский ледокол «Иосиф Сталин» — гордость советского ледокольного флота. В огромные трюмы ледокола рабочие грузили уголь.

8 июля, ровно в 23 часа по московскому времени, ледорез «Литке» открыл навигацию. Он ушел к острову Диксон. Следом за ним отправились в различные пункты Арктики и другие пароходы, а 23 июля вышел в далекий путь — к берегам Чукотки — флагман «Иосиф Сталин», на борту которого находился начальник штаба ледового похода товарищ Папанин.

★

Город Мурманск совсем молодой. Он вырос в наше, советское время. Но еще в далекой древности здесь, на мурманском берегу Кольского залива, поселились поморы-рыбаки. Древние летописи отмечают, что первые поселения появились здесь в 1264 году. Однако эти поселения были немногочисленны. Лишь в 1915 году на месте будущего города возник поселок, который стал расти лишь позднее, с приходом сюда большевиков.

Город Мурманск. Новые дома на проспекте имени Сталина.

Фото И. МАРГОЛИНА (Фотоклише ТАСС)

Сейчас Мурманск — большой город с несколькими десятками тысяч жителей. Он расположен полукольцом вокруг удобной для захода судов бухты. Мурманский порт, бухта и многие заливы вокруг Кольского полуострова благодаря теплому океанскому течению — Гольфстриму круглый год не замерзают.

Поэтому Мурманский порт может принимать и отправлять суда круглый год.

Много сил, упорства и знаний потратили люди, чтобы построить город. Первые строители встретили здесь неприступные гранитные скалы и горы. Каждый кубометр породы брали с бою. Гранит рвали динамитом. Горы постепенно отступали, а на отвоеванном у природы месте люди строили дома, школы, клубы, прокладывали дороги.

Метель, морозы, туманы и суровые полярные ветры не остановили строителей. Город был построен. Впрочем, он и сейчас еще строится, продолжает расти. На главной улице — красивые, многоэтажные каменные дома. В городе несколько школ, техникумов, научных учреждений. Строится театр, есть цирк, кино, по улицам ходят автобусы. Мурманск сейчас ничем не отличается от других больших, культурных советских городов.

Неподалеку от города, на берегу Кольского залива, строится индустриальный центр Мурманска — гигантский судостроительный завод и судоверфь Севморпути. 2 500 юношей и девушек — комсомольцев — приехали сюда по призыву товарища Папанина и возглавили эту важнейшую стройку. Такой большой судоверфи, предназначенной для ремонта арктического флота, нет нигде в мире. Большая часть завода и судоверфи уже заканчивается. В 1940 году советские ледоколы смогут войти в доки завода для текущего ремонта.

Вокруг завода вырос большой рабочий поселок. Красивые дома раскинулись у подножья горы, выходя окнами на голубые дали Баренцова моря. В поселке есть все необходимое для культурной жизни и отдыха. Для ребят выстроены школы. Летом пионеры и школьники занимаются в яхт-клубе. Зимой в огромном здании рабочего Дворца культуры ребята имеют свои комнаты для игр, отдыха и занятий.

★

Сейчас в Мурманске наступает уже полярная ночь. Однако она не страшна жителям Мурманска. Тысячами ярких электрических огней залит в это время город. Радио, железная дорога, газеты прочно связывают жителей заполярного города со всей страной.

...Большая арктическая навигация заканчивается. Один за другим в Мурманский порт возвращаются из плавания ледоколы и корабли. Флагман Арктического флота ледокол «Иосиф Сталин» прекрасно выполнил свое задание и, проведя все суда, вернулся в Мурманск.

...С океана дует норд... Настала зима.

А. СЕВЕРНЫЙ.

Ребята в Белоколонном зале ленинградского Дворца пионеров.

Фото Э. ХАИКИНА (Фотоклише ТАСС)

ГУЛЯНЬЯ НА ПЛОЩАДЯХ В ОКТЯБРЬСКИЕ ДНИ

На пяти центральных площадях Москвы — Свердлова, Манежная, Пушкина, Маяковского и Комсомольская — днем 8 ноября будут устроены гулянья для ребят.

На гуляньях выступят писатели, поэты, артисты цирка и эстрады, коллективы художественной самодеятельности.

На Манежной площади устанавливается аттракцион — кривое зеркало. На всех площадях организуются праздничные базары.

Вечером на этих площадях будут гулянья для взрослых.

К празднованию XXII годовщины Великой Октябрьской социалистической революции готовятся и детские кинотеатры. В фойе открываются различные выставки.

В Центральном детском кинотеатре ребята встретятся с Героем Советского Союза — штурманом И. Спириным, знатным фрезеровщиком, депутатом Верховного Совета СССР И. Гудовым, кинооператором Р. Карменом, руководителем Государственного ансамбля пляски И. Моисеевым. Днем 8 ноября в кинотеатре устраивается большой праздник для школьников.

ДВА ГОДА ВО ЛЬДАХ АРКТИКИ

ДРЕЙФ ЛЕДОКОЛЬНОГО ПАРОХОДА «СЕДОВ»

Два года в Ледовитом океане дрейфует ледокольный пароход «Седов». Пятнадцать смельчаков — отважных сынов нашей родины — сквозь льды и пургу гордо несут знамя страны социализма.

За все время дрейфа они ни на один день не прекращали научных работ. Ценность научных работ седовцев огромна. Ведь корабль дрейфует в местах, куда не заходило еще ни одно судно. Экипаж «Седова» непрерывно вел и ведет гидрологические, астрономические, магнитные и метеорологические наблюдения. По радио он поддерживает постоянную связь с материком.

В прошлом году, в первую годовщину дрейфа, экипаж «Седова» получил короткую телеграмму:

«Ледокол «Седов»

Капитану Вальтеру,

Комиссару Трофимову.

В годовщину дрейфа шлем вам и всему экипажу «Седова» горячий привет. Уверены, что с большевистской твердостью советских людей вы преодолеете все трудности на вашем пути и вернетесь на родину победителями.

Жмем ваши руки, товарищи!

По поручению ЦК ВКП(б) и СНК Союза ССР

И. СТАЛИН. В. МОЛОТОВ».

Эти теплые, дружеские слова любимого вождя народов товарища Сталина и руководителя советского правительства товарища Молотова наполнили радостью сердца седовцев. Словами горячей благодарности и искренней любви к партии и к родине ответили они на эту телеграмму. Они обещали работать еще настойчивее.

Седовцы твердо держат свое слово. Они показали всему миру непобедимость советских людей. Ни на минуту в их сердца не вселялось уныние. Они мужественно переносили все невзгоды, упорно работали.

Советский народ верит, что вернутся они на Большую Землю победителями.

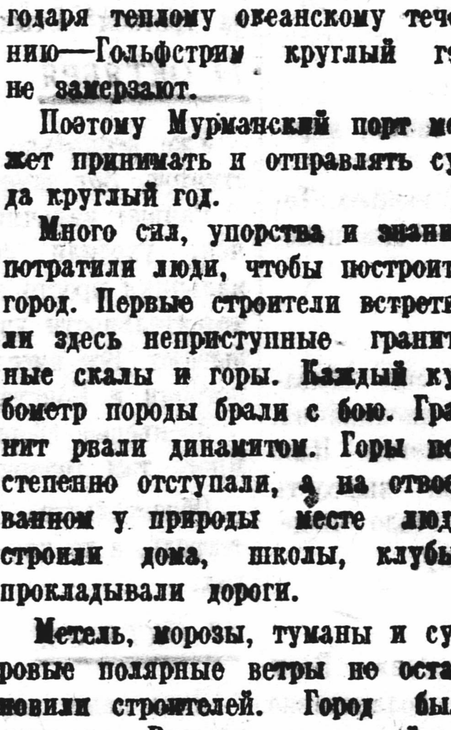

Тральщик «Лосось» направляется к причалу Мурманского рыбного порта.

Фото И. ГАНЮШКИНА

ДЕКАДА АРМЯНСКОГО ИСКУССТВА В МОСКВЕ

Позавчера в Москве, в Государственном ордена Ленина Академическом Большом театре СССР началась декада армянского искусства.

Театр был переполнен. В партере, ложах заняли места народные комиссары, депутаты Верховного Совета СССР и Верховного Совета РСФСР, артисты, композиторы, музыканты, писатели, художники, журналисты...

Армянский государственный театр оперы и балета имени А. Спендиарова открыл декаду оперным спектаклем «Алмаст». Музыку этой оперы написал знаменитый композитор Спендиаров, именем которого назван театр. Спектакль рассказывает о героике борьбы армянского народа в XVII веке против иноземных завоевателей. Ярко и очень красочно оформил народный художник Армении М. Сарьян этот спектакль. Прекрасная, глубоко народная музыка раскрывала содержание оперы.

Зрители восторженно и шумно аплодировали успешно выступавшим артистам, вызывая их повторять некоторые песни и танцы дважды.

Долго аплодировали зрители представителям искусства Советской Армении после окончания спектакля.

На открытии декады армянского искусства присутствовали товарищи И. В. Сталин, В. М. Молотов, К. Е. Ворошилов, Л. М. Каганович, М. И. Калинин, А. И. Микоян, А. А. Андреев, Г. М. Маленков и М. Ф. Шкирятов.

★

Вчера, во второй день декады, снова был показан спектакль «Алмаст».

Письма из Западной Украины

На собрании в 7-м классе 1-й Украинской народной школы города Львова.
Фото А. ПЛЮЩА

БЛАГОТВОРИТЕЛЬНОСТЬ БОЛЬШЕ НЕ НУЖНА

Еврейскому населению Западной Украины жилось не лучше, чем украинцам. Польское правительство жестоко преследовало еврейскую культуру, запрещало разговаривать на родном языке. Государственных еврейских школ в Польше не было.

Львовская еврейская народная школа на ул. Городецкого около десяти лет существовала нелегально: власти не разрешали открыть ее. А когда разрешили, то поставили условие: дети должны обязательно учить польский язык. История и география Польши должны преподаваться только по-польски.

Дети стремились к знанию, к науке, но обучение стоило очень дорого, и учащиеся еврейской женской гимназии создали комитет по изысканию средств, чтобы платить за неимущих детей. Они ставили платные спектакли, собирали пожертвования, устраивали лотереи. В этой же школе каждая ученица, родители которой жили в достатке, должна была раз в неделю принести два завтрака — один для себя, а другой для своей бедной подруги. Раз в год нужно было принести для бедных ботинки, или пальто, или платье.

К праздникам для бедных собирали продукты. Приносили из дому муки, картофеля, леденцов...

И вот теперь все это кончилось. Уже не нужен комитет по изысканию средств, нет надобности в унизительной благотворительности. Обучение стало бесплатным, и бедных учеников скоро тоже не будет. Их безработные родители получают работу.

— Новая жизнь наступает,— говорят школьницы,— счастливая жизнь, радостная. Мы благодарим Красную Армию, даровавшую настоящую свободу народам Западной Украины.

Город Львов.

Ученики 1-й Украинской гимназии пишут письма советским школьникам.
Фото А. ПЛЮЩА

МЫ УЗНАЛИ, ЧТО ТАКОЕ СЧАСТЬЕ

Дорогие товарищи пионеры!

Посылаю вам пламенный привет из Львова!

Мы долго, с нетерпением ждали доблестную Красную Армию, ждали, чтобы освободила она нас из-под гнета польских помещиков и капиталистов. И вот пришло это счастье.

Я хочу стать инженером. И теперь никто мне этого не запретит. Можно также стать летчиком, машинистом, врачом,— кем только захочешь. Но для этого надо хорошо учиться.

Теперь будут детские лагери. Кто захочет, сможет поехать туда. И я тоже поеду. У нас будут и пионерские кружки, и мы начнем работать в них. Мы будем много и хорошо учиться.

Кончаю это письмо и приветствую вас от всего сердца.

Пишите нам почаще, мы с радостью будем отвечать.

ИГОРЬ ВАЮЩАК.

ХОТИМ БЫТЬ ТАКИМИ, КАК И ВЫ!

Все мы очень и очень желаем узнать о вашей жизни, о ваших предприятиях, о том, как вы учитесь, занимаетесь ли спортом, есть ли среди вас филателисты, какие вы смотрите кинофильмы.

У нас украинские и еврейские ребята не имели возможности заниматься спортом. Но сейчас, когда мы об'единились в единую семью с советскими братьями, наши спортсмены будут расти и развиваться.

Самое большое спортивное общество в Западной Украине — «Украина», помещается оно во Львове.

Недавно во Львове организовался украинский филателистический клуб.

Очень рад, что скоро увижу украинские фильмы.

С радостью мечтаю также о зимних каникулах. Я смогу посмотреть и узнать Советскую страну, потому что теперь река Збруч уже не разделяет нас, как это было при панской Польше.

ИГНАТ ЮРИЙ.

Памятник знаменитому писателю АДАМУ МИЦКЕВИЧУ в городе Львове (Западная Украина).
Фото Б. КОЗЮКА (Фотоклише ТАСС)

СПАСИБО КРАСНОЙ АРМИИ!

Пишу вам это письмо, чтобы узнать, как вы живете.

У нас до этого была плохая жизнь. Польские паны не давали нам ничего. В гимназиях нас учили только по-польски.

О спорте и речи не могло быть. Все клубы были польскими, и только один — украинский. Клуб этот был хорош, но польские паны всегда били наших спортсменов, калечили их.

Польские паны преследовали нас на каждом шагу. На улице мы не могли разговаривать по-украински, потому что польские студенты забрасывали нас камнями и кричали: «Вы свиньи, мы вам сейчас дадим вашу Украину!»

Но как только к нам пришла Красная Армия, жизнь наша совершенно изменилась. Не слышно больше оскорбительных выкриков против украинцев и евреев, никто нас больше не обижает.

Теперь мы счастливы.

Я мечтаю побывать в Киеве и в Москве.

Напишите мне, дорогие товарищи, как живете, как учитесь, как у вас развит спорт.

Крепко жму ваши братские руки. ЯРОСЛАВ ГРИЦИНА.

ТОЖЕ БУДЕМ ЛЕТЧИКАМИ

В школу мы шли без радости, потому что знали, что по окончании ее мы не получим никакой работы.

Когда Красная Армия пришла в Западную Украину, мы сразу же узнали, что будем так же радостно и счастливо жить, как и вы в Советском Союзе.

Нас очень интересует, как у вас принимают в военные школы на летные факультеты, со скольких лет. Мы мечтаем быть летчиками. Мы можем об этом мечтать потому, что теперь наши мечты осуществятся. Эти свободные мечты принесли нам Красная Армия и наш великий отец и вождь товарищ Сталин. Красная Армия и Сталин освободили нас из панского ярма.

Пламенный привет, товарищи!

Ученики 3-го класса гимназии
ОЛЕГ ГАРМОТИЙ и
СТЕПАН СПОДАРИК.

Когда пан проходил по двору, Иван Ищук низко кланялся ему и говорил как можно вежливей:

— День добри, пану.

Пан молча проходил дальше, щелкая хлыстом по сапогу.

— Даже не кивнул, — шопотом говорил Иван своим друзьям и с ожесточением принимался швырять солому в скирду.

Не только пан не хотел здороваться с Иваном, богатые селяне с ним тоже не здоровались. Иван был батрак, и вся семья его батрачила. Он неграмотен. Ивану всего 17 лет, но этот худой, не в пору вытянувшийся юноша работает уже добрый десяток лет.

— С тех пор, как я себя помню, все работаю и работаю, и все на панов, — с горечью рассказывает Иван Ищук. — Учиться? А кто же из нас, бидажив *), мог учиться? За ученье надо платить.

А платить Ивану было нечем. Самый высокий заработок его — один рубль в день. Хорошо бы каждый день зарабатывать хотя бы по рублю, а то ведь не всегда удавалось достать работу. Летом еще так-сяк, а зимой... Ни одной зимы не припомнит Иван, когда бы он имел работу.

*) Бедняков.

А нет работы — нечего и есть. Впрочем, и в те дни, когда была работа, Иван жил впроголодь. Много ли купишь на рубль! Фунт соли стоит 32 копейки, коробка спичек — 8 копеек.

Иван рассказывает о тяжелом

труде, о нищете и голоде, которые прочно поселились в его избе...

Раньше он думал, что все это так и должно быть: одни сыты, другие голодны, одни одеты роскошно, другие ходят в лохмотьях, одни образованны, другие не знают грамоты. Он ничего не знал о Советском Союзе и мирился с тем, что его пан живет в достатке, а он, Иван, — в вечной нужде.

И когда Иван узнал, что «идут красные войска», он даже испугался. Сколько страшных историй слышал Иван о «красных»!

И вот красные пришли, а пан удрал. И тогда Иван понял, как обманывали его богатые. Это только им, панам, несла горе Красная Армия. Зато беднякам и труженикам она принесла радость и освобождение.

...Уже несколько недель, как изменилась власть в Западной Украине. И теперь каждый новый день для Ивана равен году учебы. Он уже твердо знает, что паны грабили трудящихся и что теперь их прогнали навсегда.

Иван Ищук уже мечтает о колхозе.

— Буду трактористом,— говорит он.

Конечно, Иван станет хорошим трактористом. Это ничего, что он неграмотен,— советская власть выучит.

Западная Украина,
село Максимовка.

Дружина народной милиции десятого участка города Львова на улицах.
Фото Б. КОЗЮКА (Фотоклише ТАСС)

Эту страницу организовал наш корреспондент в Западной Украине АЛЕКСАНДР ПЛЮЩ.

ОБО ВСЕМ ПОНЕМНОГУ

КРАСНАЯ СОЛЬ

Еще задолго до революции в древнем соляном городе Соликамске при выпаривании соляных растворов иногда получали странную соль — красную на цвет и горькую на вкус. Эту красную соль промышленники, занятые добычей поваренной соли, считали «никуда не годной».

И только в советское время, в 1927 году, обратили внимание на эту «негодную соль». Она оказалась очень ценной для удобрения полей — калийной солью. Были сделаны бурения, и обнаружили богатейшие залежи калийной соли. В 1932 году здесь заложили шахты и начали добывать эту соль. А в 1934 году был пущен мощный Соликамский калийный комбинат.

Калийная соль идет не только на удобрение полей, она употребляется еще в химической промышленности и в медицине.

КОНСЕРВИРОВАНИЕ ДЕРЕВА

Да, консервируют не только рыбу, мясо, фрукты, овощи, но и дерево! Как и пищевые продукты, дерево гниет. Мельчайшие микробы постепенно истачивают древесину, она становится хрупкой и разрушается.

А ведь на деревянных шпалах укладываются рельсы железных дорог; во многих постройках отдельные важные детали, рассчитанные на длительную службу, делаются тоже из дерева. И вот, чтобы предохранить дерево от гниения и разрушения, его консервируют.

Для этого применяют антисептические вещества, которые уничтожают бактерии, вызывающие гниение.

Шпалы, трубы и другие изделия из дерева кладут в особые аппараты. В них при помощи специальных приспособлений откачивают из пор дерева воздух, а затем дерево под большим давлением пропитывают антисептической массой. Эта масса состоит из смолы, хлорной ртути, солей элементов фтора и некоторых других химических веществ. Антисептическая масса изготовляется на химических заводах.

Консервированное дерево очень прочно.

Д. Г.

Два анекдота о царе Иване IV

До чего только не додумывались русские самодержцы, чтобы отнять у народа последнюю копейку и умножить богатства своих сундуков! Вот два исторических анекдота, запечатлевших произвол царской власти.

Однажды царь Иван IV потребовал, чтобы жители Перми собрали и доставили во дворец несколько возов кедрового дерева. Царю было хорошо известно (он отнюдь не был невеждой), что кедр не растет в Пермском крае. Но в этом-то и был весь «смысл» царского повеления. Пермяки, конечно, не выполнили царской воли.

Тогда царь велел взыскать с них 12 000 рублей, чтобы они дерево не припрятывали, а царя слушались.

А в другой раз Иван IV послал своих придворных с «важным» поручением: собрать целую меру... блох и доставить их во дворец в колпаке. Царю указали, что если и можно изловить столько блох, то в колпаке их держать будет невозможно по очень простой причине: блохи распрыгаются. Царь рассердился и велел оштрафовать ослушников на 7 000 рублей.

ШАХМАТЫ

К НАШЕМУ КОНКУРСУ СОСТАВЛЕНИЯ

ЯРКАЯ ЗАДАЧА

С. КРЮЧКОВ

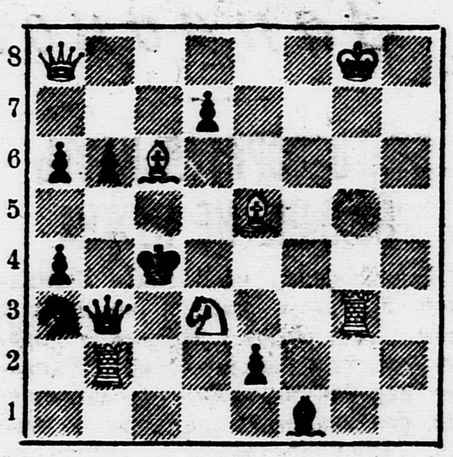

a b c d e f g h

Мат в 2 хода. 1. Cf3.

Белые: Крg8, Фа8, Лb2, g3, Сс6, e5, Кd3 (7).

Черные: Крс4, Фb3, Cf1, Ка3, пп. a4, a6, b6, d7, e2 (9).

Задача С. Крючкова составлена на тему шаха белому королю. Эта тема проходит в двух вариантах. Трудный первый ход, изящная и экономичная конструкция, яркая идея и эффектные матующие ходы—все эти моменты находим мы в превосходной задаче С. Крючкова, могущей служить образцом для молодых составителей.

НАРОДНЫЕ ЗАГАДКИ

1.

Скорчится — с кошку, растянется — с дорожку.

2.

Не летает, не поет, а по-птичьему клюет.

3.

Лежит мужичок в золотом кафтане, подпоясан, а не поясом, не поднимешь, так не встанет.

Прислала **ВАЛЯ СПИРИДОНОВА.**
Ленинградская область, город Пушкин.

МЕТАГРАММЫ

С «Л» — город во Франции,
С «П» — цветок,
С «Р» — река на Кавказе.

Прислал **КОЛЯ ВЕЛИГОЦКИЙ.**

★

С «Г» — известный физик,
С «Т» — удобрение,
С «Б» — дерево,
С «Л» — растение.

Прислал **СЕРЕЖА КОРШУНОВ.**
Москва.

★

С «В» — я остров,
А с «Н» — река.

Прислал **МИША АРИСТОВ.**
Город Воронеж.

ОТГАДАЙ

Этот рисунок иллюстрирует известную народную пословицу. Отгадайте, какую.

Прислала **ЛЯЛЯ КУЗНЕЦОВА.**
Куйбышевская область, станция Батраки.

ЗАДАЧА

Догадайтесь, какие нужно поставить вместо этих цифр буквы, чтобы получить народную загадку?

ГОЛОВОЛОМКА

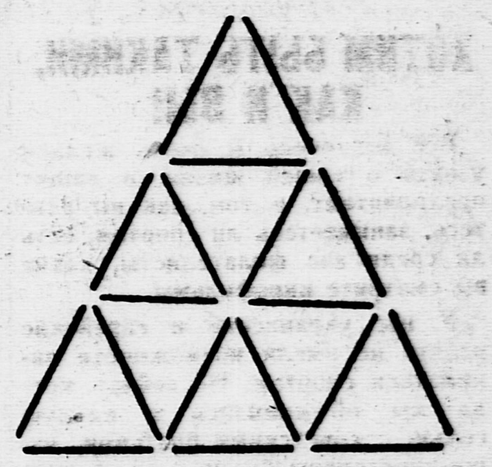

Какие пять палочек нужно убрать, чтобы осталось пять треугольников?

КОНКУРС ЗАКОНЧЕН

Проект АНАТОЛИЯ МИГУШИНА.

Проект ГЕННАДИЯ ЭРНСТ.

Проект НАТАНА ЛЕВЯНТ.

Проект ЮРИЯ СЕДЯКИНА.

ЗАКОНЧИЛСЯ КОНКУРС на лучший проект памятника Герою Советского Союза Валерию Павловичу Чкалову.

Конкурс показал, что у советских ребят высокие патриотические чувства. Они любят авиацию своей социалистической родины. Они гордятся великим летчиком нашего времени Валерием Павловичем Чкаловым. Они хотят быть такими же мужественными, самоотверженными борцами за дело Ленина—Сталина, каким был Чкалов.

Ребята чтут его память и горячо откликнулись на призыв редакции принять участие в конкурсе на лучший проект памятника замечательному человеку.

В конкурсе участвовало 1 450 человек. Они прислали более 3 000 проектов.

Все проекты были внимательно просмотрены скульпторами, художниками и архитекторами.

Жюри (оценочная комиссия) решило премировать четыре самых лучших проекта.

Первая премия присуждена Геннадию Эрнст. Свой проект он сделал из дерева и пластелина. В проекте центром композиции памятника является фигура В. П. Чкалова. Геннадий передает портретное сходство и целеустремленность В. П. Чкалова. В нишах постамента Геннадий изобразил четыре момента исторического перелета В. П. Чкалова из СССР в Соединенные Штаты Америки.

Вторая премия присуждена Анатолию Мигушину. Он прислал четыре проекта. Особенно удачно он изобразил быстро взвивающийся вверх самолет. Это девиз советской авиации: летать дальше всех, выше всех и быстрее всех.

Две третьих премии присуждены Натану Левянт и Юрию Седякину. Натан Левянт в проекте — бюсте — передал не только портретное сходство, но и мужество, непреклонную волю В. П. Чкалова.

Юрий Седякин тщательно продумал архитектурную форму памятника и умело изобразил отдельные его детали.

Ребятам — авторам проектов, помимо премий, будет дана возможность поступить в художественные студии.

Ответственный редактор
Н. Н. ДАНИЛОВ.

ЦЕНТРАЛЬНЫЙ ДЕТСКИЙ КИНОТЕАТР
Сретенка, 19, тел. 3-27-30.
ВЫСОКАЯ НАГРАДА

СПЕКТАКЛИ МОСК. ГОСУДАРСТВЕННОГО ТЕАТРА ДЛЯ ДЕТЕЙ (ул. 25-го Октября), назначенные на 22 октября, ОТМЕНЯЮТСЯ.
Деньги за билеты возвращаются по месту их покупки.

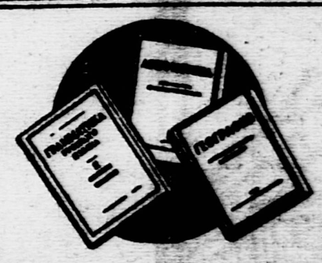

ВНИМАНИЮ ШКОЛЬНИКОВ!
ВСЕ ШКОЛЬНЫЕ КИОСКИ и МАГАЗИНЫ МОГИЗА ПОКУПАЮТ ПОДЕРЖАННЫЕ СТАБИЛЬНЫЕ УЧЕБНИКИ

Наш адрес: Москва, Ленинградское шоссе, улица «Правды», д. 24 (5-й этаж), редакция «Пионерской правды».
Телефоны для справок — Д 3-33-29, секретариат — Д 3-33-25, отдел писем — Д 3-33-67, отдел информации — Д 3-33-79, отделы школы и пионеров — Д 3-33-24.

Уполномоченный Главлита № Б—5777. Типография газеты «Правда» имени Сталина. Изд. № 1009.